



RSE | UIBB

**INVERSIÓN SOCIAL
UNIÓN INDUSTRIAL
BAHÍA BLANCA
INFORME DE GESTIÓN
2023**

Coordinadora: Lucía H. Kuntz

Contenido

Visión UIBB y propósito del área de RSI	Pag. 3
Ejes de trabajo	Pag. 4
01. Impacto en espacios públicos y calidad de vida	Pag. 5 - 8
02. Impacto en bienes y servicios culturales	Pag. 9 y 10
03. Desarrollo Empresarial	Pag. 11 - 13
04. Desarrollo Laboral	Pag. 14 y 15
05. Fundraising	Pag. 16 - 21
a. La Noche de las Etiquetas	Pag. 16 - 18
b. APADEA	Pag. 19 - 20
06. Acciones de integrantes de la Mesa RSE	Pag. 21 - 22
07. Aporte a instituciones	Pag. 23 y 24
08. Respuesta a la emergencia por tormenta del 16 de diciembre 2023	Pag 25

La visión de la UIBB que guía nuestras acciones de Inversión Social se centra en ser agentes de cambio y contribuir a la construcción de un futuro próspero y equitativo para la comunidad, con la firme convicción de que un comportamiento responsable es esencial para el desarrollo sostenible y la generación de valor a largo plazo.

El área de Responsabilidad Social Institucional (RSI) tiene el propósito de diseñar e implementar diversos programas alineados con los objetivos institucionales y los ODS priorizados. En la institución existe un espacio de participación e intercambio destinado a sensibilizar al sector empresarial, brindar apoyo y asesoramiento en la implementación de programas y proyectos, así como llevar a cabo actividades en colaboración con un claro compromiso hacia la comunidad.

Se realizan reuniones frecuentes en las cuales se plantean y analizan propuestas,

se acuerda la ejecución de acciones y se comparten inquietudes.

Agradecemos a todas las empresas que nos acompañaron y a los diversos actores que se involucraron en nuestras iniciativas durante el año 2023, entre ellas Amoblamientos Bahía, AVG Servicios Industriales, BAIPRO Ingeniería, Cía Mega, DowAv, Dow, Ecosur Bahía, Estudio Integral a Emprendedores, Grupo Bahía Energía, Husal, IMG Rental, La Nueva, M.A.F., Matferroso, Metropallets, Neuhe, Pampa Energía, Placas del Sur, Powertec, Profertil, Progressio Consultores, Sancor Salud, Sea White, Tgs, Transporte Sudamérica y Unipar.

En el presente informe proporcionamos un resumen de los programas y acciones llevados a cabo a lo largo del año 2023, destacando tanto el fomento de prácticas ambientales responsables como el respaldo a causas sociales.

A continuación, detallamos las acciones de RSI desarrolladas en 2023.

Inversión social 2023

\$ 51.536.200

equivalente a

USD 116.980

La conversión a dólares de los importes detallados se efectuó tomando el valor del dólar oficial al momento en que se efectuaron los pagos.

Los OBJETIVOS DE DESARROLLO SOSTENIBLE priorizados fueron los siguientes:



En línea con los objetivos institucionales se definieron los siguientes ejes de trabajo

DESARROLLO EMPRESARIAL	DESARROLLO LABORAL	GENERACION DE APORTES Y RECURSOS (FUNDRAISING)	AMBIENTE Y CALIDAD DE VIDA
OBJETIVO	OBJETIVO	OBJETIVO	OBJETIVO
Fomentar la creación de empresas. Capacitar para los desafíos que afronta la industria (Sostenibilidad, Integridad, Género, Diversidad e Inclusión, Innovación Tecnológica). Promover la radicación de empresas transformadoras y de servicios de las cadenas de valor locales y regionales.	Ofrecer oportunidades de capacitación y acceso a empleos, con énfasis en la inclusión de jóvenes y mujeres.	Movilizar de manera creativa a nuestros asociados y aliados para apoyar causas a través de organizaciones de la sociedad civil.	Apoyar programas que promuevan una mejora en la calidad del ambiente y acceso a servicios de salud, cultura y esparcimiento. Ayudar a organizaciones de la sociedad civil a mejorar la calidad de sus servicios sociales, mediante capacitaciones, apoyo a iniciativas y aporte de recursos económicos y profesionales.
IMPULSARSE 6ta edición Programa de apoyo y formación para emprendedores en distintas etapas de desarrollo (idea de negocio, proyecto y emprendimiento productivo).	PROGRAMA BUEN TRABAJO Alianza con empresas locales y la Universidad Tecnológica Nacional FRBB, para la capacitación en oficios con demanda laboral actual	LNE (La Noche de las Etiquetas) Cata de vinos con la presencia de bodegas de renombre con sus productos de alta gama. A cargo del Dpto de Jóvenes Empresarios de la institución, a beneficio de la Biblioteca Popular Bernardino Rivadavia. LA NOCHE AZUL Contribuir a la difusión y conocimiento APADEA y su Escuela Especial y, al mismo tiempo colaborar con su estrategia de recaudación de fondos. DUBA Apoyo a sus actividades para recaudación de fondos con actividades inclusivas. APRESHU para un fondo destinado a investigación y campaña de difusión de prevención SÍNDROME URÉMICO HEMOLÍTICO ASOCIACIÓN BANCO DE PELUCAS BAHÍA BLANCA para la adquisición de insumos y herramientas	ARBOLADO URBANO Campaña de forestación con especies nativas de distintos sectores de la ciudad Compromiso 2021 – 2026. Objetivo: 10.000 árboles HOSPITAL MUNICIPAL Reparaciones y puesta en valor de techos y cubiertas.



01

IMPACTO EN ESPACIOS PÚBLICOS Y CALIDAD DE VIDA

PROGRAMA DE FORESTACIÓN

Período 2023: 1.335 árboles = \$9.000.000 equivalente a USD 25.500



ARBOLADO URBANO
RSE | UIBB

Continuado con el compromiso asumido con la Municipalidad de Bahía Blanca, se entregaron 1.335 árboles a distintas organizaciones locales.

Instituciones y organizaciones bahienses se comprometieron a garantizar su cuidado y mantenimiento.

La Dirección de Arbolado Urbano y Espacios Públicos de la Municipalidad de Bahía Blanca decidió las especies que correspondían a cada lugar, según las características del suelo y ubicación geográfica.

Se entregaron acacias, arces, fresnos, grevilleas robustas, aromos, braquiquitos, lapacho, crespón, entre otros. Las especies han sido seleccionadas por especialistas de acuerdo con los espacios donde se ubicarán y su mejor adaptabilidad a las condiciones de clima y suelo del lugar.

Con la colaboración de organizaciones de la ciudad, esperamos lograr una buena gestión a largo plazo de las plantaciones, que garantice su estado de salud óptimo para lograr disfrutar de los servicios ecosistémicos que pueden proveer.



RSE | UIBB

Listado de las organizaciones beneficiarias

Ayuda Le	6 u
Asociación Amigos de Av Parchappe	30 u
Asociación de Fomento Barrio Parque Patagonia	20 u
Asociación de Padres de Familia y Esperanza	3 u
Asociación de Propietarios del PIBB	250 u
Barrio Las Torcazas	6 u
Barrio Procrear de Avda Colón 2500	20 u
Biblioteca Popular Martín Allica	4 u
Centro de Veteranos de Guerra de Malvinas	10 u
Círculo Bahiense de Arquería	30 u
Club Atlético Liniers	50 u
Club Atlético Pacífico	30 u
Club El Nacional	20 u
Club Puerto Comercial	100 u
Club Sociedad Sportiva	100 u
Club Universitario	167 u
Club Villa Mitre	30 u
Club Villa Muñiz	16 u
Colegio La Piedad	2 u
Cooperadora EES N° 11 Cesar Milstein	10 u
Comedor "Entre todos es posible"	6 u
DAOFU MBB	16 u
Escuela Especial 510	20 u
EES N° 17	10 u



RSE|UIBB

EES N° 24	6 u
EM 10 Barrio Parque Patagonia	10 u
Escuela Primaria N° 76	3 u
Escuela San Francisco de Asis	5 u
Familia Inchastoy	4 u
Familia Topini	2 u
HIGA "Dr José Penna"	25 u
Martín Schenkel y Kevin Gartner	20 u
Plaza Villa Mitre	10 u
Sindicato La Fraternidad	30 u
Sociedad de Fomento Barrio 5 de Abril	25 u
Sociedad de Fomento Barrio Comandante Luis Piedra Buena	20 u
Sociedad de Fomento Barrio Novaterra	12 u
Sociedad de Fomento Barrio Paihuen	20 u
Sociedad de Fomento Barrio San Ignacio	20 u
Sociedad de Fomento Molina Campo	10 u
Sociedad de Fomento Villa Irupé	45 u
UTN – CAMPUS	60 u
Vecinos Barrio Las Magnolias	50 u
Vecinos Plan Federal	10 u
Zeta Estudio	2 u





IMPACTO EN BIENES Y SERVICIOS CULTURALES

Hospital Municipal Dr. Leónidas Lucero

Inversión de \$ 5.500.000 equivalente a USD 20.000

Restauración y puesta en valor de la cubierta de tejas y techos del frente histórico



Reparación de la cubierta de tejas de zinc, canaletas y cargas; el cambio de canaletas internas sobre el frente izquierdo de la fachada patrimonial; cambio de chapas de cubierta (solo acanaladas); reparación de soporte, colocación de aislación térmica y reposición de tejas de chapa romboidal en cúpula, enderezado de cumbrera metálica de la cúpula, pintura exterior de tejas y cumbrera.



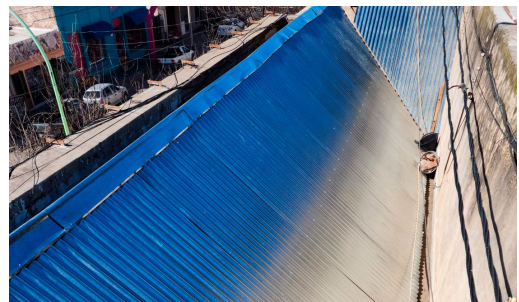



DESARROLLO EMPRESARIAL

ImpulsaRSE 6ta Edición

Inversión: \$ 4.500.000 equivalente a USD 6.300



ImpulsaRSE
RSE | UIBB

Se efectuó una convocatoria local y regional quedando seleccionados:

6 emprendimientos en marcha

7 proyectos

1 idea de negocio

Se les brindó capacitaciones desde el Centro Universitario PyME de la Universidad Nacional del Sur. Un programa de capacitación especialmente diseñado para emprendedores y pymes a través del Programa de Fortalecimiento Institucional PROCER y con profesionales contratados por la entidad.

A la instancia final llegaron 5 proyectos y 3 emprendimientos.



RSE | UIBB

PROYECTOS:

1. **Alfa Láctos:** Fabricación de quesos y derivados para generar un agregado de valor a la producción láctea familiar.

2. **Little Bunny Baby:** Producción y venta de bodys para bebés y remeras maternales estampadas mediante la técnica de sublimación textil.

3. **UniProd:** Espacio de coworking de producción: UNIPROD es un proyecto para establecer una unidad de producción basada en una economía compartida. Consiste en el alquiler de espacios de coworking con las herramientas necesarias para la fabricación o reparación de elementos conformados de madera y de metal.

4. **La isla de pileos:** Producción de hongos comestibles y medicinales, de muy bajo costo y alto rendimiento, utilizando energías renovables de forma eficiente para obtener una producción constante durante las cuatro estaciones del año y

revalorizando residuos de la industria semillera local

5. **Plataforma de análisis multivariable:** Creación de una plataforma destinada al análisis avanzado de datos multivariados para equipos rotativos, con el objetivo de diagnosticar problemas y desvíos en este tipo de equipos, y gestionar y ejecutar el mantenimiento y la operación, basados en datos.

EMPREDIMIENTOS EN MARCHA

1. **Ay Chihuahua:** Creación de objetos decorativos originales de procedencia artesanal y dictado de talleres y capacitaciones, asumiendo el compromiso de recuperar, desarrollar y promover la actividad artesanal.

2. **Critical Dice:** Producción de insumos para juegos mesa y rol (dados, cartas, etc) utilizando solamente insumos locales.

3. **Carhué lugar verde:** fabricación y comercialización de perfiles de madera plástica



A cada concursante se le asignó un mentor, rol que desempeñaron voluntariamente integrantes del directorio de la institución, profesionales que se desempeñan en la institución, el Centro de Estudios Económicos y representantes de empresas que participan en el espacio de RSI.

El comité evaluador estuvo conformado por una representante de la Municipalidad de Bahía Blanca, un representante del Puerto de Bahía Blanca, una representante de la Universidad Nacional del Sur y de la Universidad Tecnológica Nacional FRBB y un director de nuestra institución.

Resultaron ganadores del Aporte No Reembolsable de \$2.000.000 cada uno:

El proyecto **La Isla de Pileos**, a cargo de Kevin Gartner y Martín Schenkel.

Producción de hongos comestibles y medicinales de bajo costo y alto rendimiento, utilizando energías renovables.

El emprendimiento **Plataforma de análisis multivariable para equipos rotativos**, a cargo de Pablo Girón y Cristian Vatta.

Ofrece servicios de mantenimiento

predictivo centrados en los datos para el sector industrial.

El proyecto **Alpha Lácteos** a cargo de Matías Frascarelli, de la localidad de Pedro Luro.

Fabricación de quesos y derivados para agregar valor a la producción láctea familiar.

El emprendimiento **Critical Dice**, a cargo de Ailén Poujol Machiñena.

Producción de insumos para juegos de mesa y rol utilizando solo insumos locales.



161 personas

27 de Auxiliar mecánico de mantenimiento industrial

40 de manejo de autoelevadores

34 de emprendedorismo

20 soldadura por electrodo revestido y Mig-Mag

20 montador cañistas

20 montador eléctrico

Participaron 44 alumnos voluntarios del Instituto Superior Juan XXIII, en el rol de entrevistador/a, en el marco de prácticas de la materia "Psicopedagogía Laboral" de la carrera de Psicopedagogía.



Adecco

AGORÁ
INGENIERÍA

BAHÍA
MUNICIPIO DE BAHÍA BLANCA

BAIPRO

BSI

Dow

Juan23.edu.ar
INSTITUTO SUPERIOR JUAN XXIII

Pampa
energía

Panel Comunitario
de Ingeniero White

PIBB
PARQUE INDUSTRIAL
BAHÍA BLANCA

UIBB

UTN bhi

VITERRA



RSE | UIBB



FUNDRAISING

Biblioteca Popular Bernardino Rivadavia

LA NOCHE DE LAS ETIQUETAS

Evento solidario en el que se recaudaron \$7.600.000 equivalente a USD 22.000

La 6ta edición de La Noche de las Etiquetas reunió a casi 500 personas, entre asociados, amigos de la UIBB y de la Biblioteca y colaboradores.



RSE|UIBB

Amantes del vino y de los libros coincidieron con el propósito de recaudar fondos para asegurar que la



Biblioteca Popular Bernardino Rivadavia, la institución más antigua de la ciudad, pueda obtener recursos necesarios para el sostenimiento de su invaluable aporte a la cultura e historia de Bahía Blanca.

Se recaudaron \$7.600.000 en una gala solidaria destacándose el trabajo del Departamento de Jóvenes Empresarios que cada año supera al anterior.

Destacamos y valoramos la generosidad de la comisión directiva del Club Argentino y su compromiso con la causa, permitiendo que el evento se realice en su majestuoso edificio. El abrir sus puertas no solo proporcionó un espacio excepcional, sino que también brindó un mensaje de solidaridad y colaboración.





Remate camiseta Lautaro Martinez \$2.700.000,00 equivalente a USD 7.700

Venta tarjetas y auspicios \$1.500.000,00 equivalente a USD 4.300

Aporte UIBB \$3.500.000,00 equivalente a USD 10.000

APADEA

VENTA DE CUBOS Y LA NOCHE AZUL

Acción en beneficio de su Escuela Especial. \$ 2.000.000 equivalente a USD 5.650



Desde el área de Responsabilidad Social de la Unión Industrial de Bahía Blanca se decidió contribuir a la difusión y conocimiento de la tarea y valioso aporte a la comunidad bahiense de APADEA y su Escuela Especial y, al mismo tiempo colaborar con su estrategia de recaudación de fondos, mediante la venta de cubos artísticos pintados por niños, niñas y jóvenes que asisten a la escuela.

Lo recaudado se destinó íntegramente a la compra de materiales para el mantenimiento y refacciones del inmueble, modernización de material didáctico y libros para la biblioteca de la institución.



El proyecto de los cubos artísticos en la escuela de APADEA fue pensado y diseñado con el objetivo de proporcionar una forma de expresión creativa para los niños, niñas y jóvenes que concurren a la institución, de manera que les permita desarrollar habilidades sociales y de comunicación.

El Directorio decidió por unanimidad efectuar un aporte igual a lo recaudado por la venta de los cubos y las entradas de La Noche Azul, con un límite de pesos dos millones.





Acciones de los integrantes de la Mesa RSE

INCUDI

**CONSTRUCCIÓN DE HAMACA
PARA SILLA DE RUEDAS**



INCUDI Bahía Blanca (Instituto de Custodia y Adaptación para Disminuidos) solicitó a la institución colaboración para la adquisición de una hamaca para silla de ruedas.

Por iniciativa de la titular de la empresa Matferroso a quien se sumaron las empresas AVG Servicios Industriales, Bahía Amoblamientos, Neuhele y Sea White se decidió la construcción de la misma con recursos que dispusieron las empresas.

Se realizaron investigaciones para seleccionar materiales duraderos, resistentes a la intemperie y que cumplieran con los estándares de seguridad y se diseñó una hamaca que cumpliera con las necesidades específicas de las personas que utilizan sillas de ruedas.



RSE|UIBB

Cada empresa asumió la responsabilidad de una parte del proceso de construcción, desde la fabricación de los marcos hasta la confección de la hamaca.

La hamaca para silla de ruedas fue entregada oficialmente a INCUDI Bahía Blanca por empleados de las empresas que participaron en su construcción.

Sin dudas ha sido un proyecto exitoso que ha demostrado el impacto positivo que puede lograrse cuando las empresas se unen en pro de la responsabilidad social. Se espera que esta iniciativa sirva como inspiración para futuras colaboraciones y proyectos similares, promoviendo un cambio positivo en la sociedad.



APORTES A INSTITUCIONES
\$2.050.000 equivalentes a USD 8.500

DUBA



Lo recaudado con las entradas de esta obra se destinó a terminar las canchas de césped sintético del Parque Independencia, un objetivo para el que DUBa viene trabajando hace tiempo con la organización de diversas actividades.

Las entradas adquiridas por la institución fueron distribuidas entre asociados y colaboradores de la entidad

Discapacitados Unidos Bahienses (DUBa) es una Organización No Gubernamental (ONG) sin fines de lucro, funciona como Club deportivo en tanto brinda más de 10 deportes adaptados personas con discapacidad.

PELUQUERAS EN ACCIÓN

Con el objetivo de recaudar fondos para la compra de una máquina de implante de cabello para la terminación de pelucas oncológicas, se llevó a cabo una Masterclass de peluquería y barbería con la participación especial del técnico mundial de Gama Italy Alberto Gitano Gomez uno de los técnicos y demostradores más notables a nivel mundial. Participaron 80 peluqueros.

XIV Jornadas Gardelianas de Bahía Blanca

Espectáculos, proyecciones de cine, charlas y homenajes en la ciudad, que conmemora a Carlos Gardel a 88 años de su fallecimiento. El evento fue declarado de interés cultural por la Cámara de Diputados de la Nación, de interés provincial y cultural por el Instituto Cultural de la provincia de Buenos Aires, de interés legislativo por el Senado Bonaerense y de interés municipal por el Honorable Concejo Deliberante de Bahía Blanca.



RSE|UIBB



APRESUH (ASOCIACIÓN PARA LA PREVENCIÓN DEL SÍNDROME URÉMICO HEMOLÍTICO) es una Asociación Civil sin fines de lucro integrada por familiares de pacientes, pacientes, profesionales de la salud, investigadores y personas interesadas en defender nuestra lucha contra el SUH.

Su objetivo es hacer conocer esta enfermedad que afecta principalmente a niños menores de 5 años, y difundir las medidas de prevención junto con la importancia de extremar dichas medidas para no contraer SUH, el cual puede causar hasta la muerte del paciente o dejar secuelas para toda la vida.

Realizan:

Actividades tendientes a la educación acerca de la prevención del SUH

Campañas de prevención en los medios de Comunicación

Seguimientos de casos

Trabajo en conjunto y colaboración con organismos y profesionales que investiguen el Síndrome Urémico Hemolítico

Gestión de subsidios y donaciones

Gestión de donaciones de equipamiento e insumos de laboratorio a hospitales públicos necesarios para el diagnóstico

Contención psicológica a pacientes y familiares.



Biblioteca popular

La **Asociación Bernardino Rivadavia – Biblioteca Popular** es una institución civil sin fines de lucro fundada el 16 de julio de 1882 por un grupo de vecinos extranjeros y argentinos, notables e idealistas, en su mayoría políticos y profesionales: Filippo Caronti, sus hijos Juan y Luis; Eliseo Casanova, Daniel Cerri, Leónidas Lucero, Octavio Zapiola, Angel Brunel, Daniel Aguirre, entre otros.

Declarada, en 2008, Monumento Histórico y Patrimonio Cultural de la Nación. Se sostiene básicamente con el aporte de sus socios. Brindan información, educación, recreación y animación socio-cultural, por medio de una colección bibliográfica



La **Liga Argentina de Lucha Contra el Cáncer** es una organización de la sociedad civil creada el 22 de julio de 1921 por la Señora Helena Larroque de Roffo quien, ya desde ese entonces, afirmaba que la menor manera de reducir la incidencia del cáncer es trabajando en la prevención y la detección temprana de la enfermedad.

+ EROGACIONES VARIAS REALIZADAS EN LA IMPLEMENTACIÓN DE LOS PROGRAMAS DE RSE.



RSE|UIBB



Respuesta a la emergencia por tormenta del 16 de diciembre 2023

FONDO MUNICIPAL PARA LA RECONSTRUCCIÓN DE LA CIUDAD

\$25.000.000 equivalente a USD 30.000

Junto a la Corporación del Comercio, la Bolsa de Cereales y la Bolsa de Comercio, la UIBB aportó \$25 millones de pesos, para integrar un fondo conjunto total de 100 millones de pesos que se destinarán a las tareas de reconstrucción de viviendas, infraestructuras y arbolado público afectados por la catástrofe climática del 16 de diciembre, que afectó a la ciudad.

En momentos de adversidad, la verdadera fortaleza de un sector se revela a través de la solidaridad, la resiliencia y la capacidad de reinventarse. La reciente catástrofe que hemos enfrentado ha impactado profundamente a todos los ciudadanos.

En estos momentos difíciles, es esencial que nos unamos como comunidad para apoyarnos mutuamente y trabajar juntos en la reconstrucción. Cada uno de nosotros desempeña un papel crucial en la revitalización de nuestra industria y en la contribución a la recuperación económica en general.

La colaboración y la solidaridad son pilares fundamentales que nos ayudarán a superar este difícil momento.

